

Manual de utilizare

1. Login

In meniul de login se vor introduce user si parola de acces. Aceste informatii vor fi transmise pe email-ul comunicat la semnarea contractului.

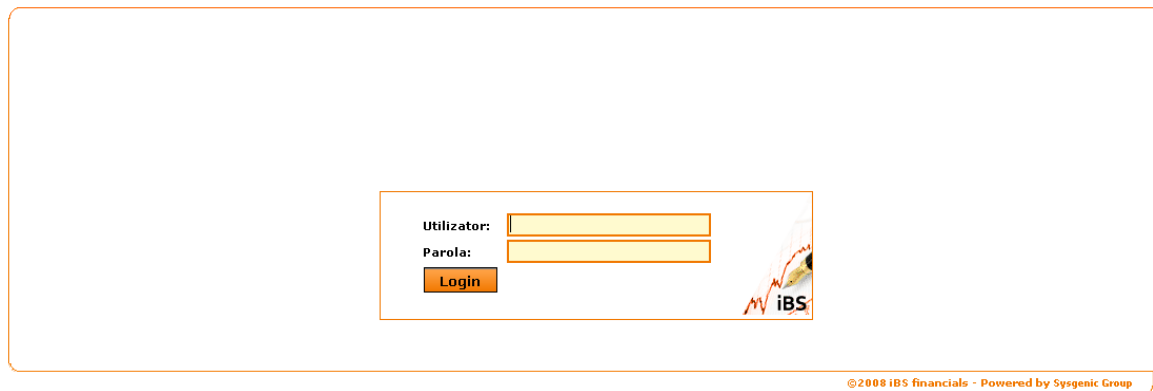

Nota: Caracterele sunt "case sensitive" (litere mari sau mici)

2. Meniul Principal

2.1. Ecranul "Portofoliu"

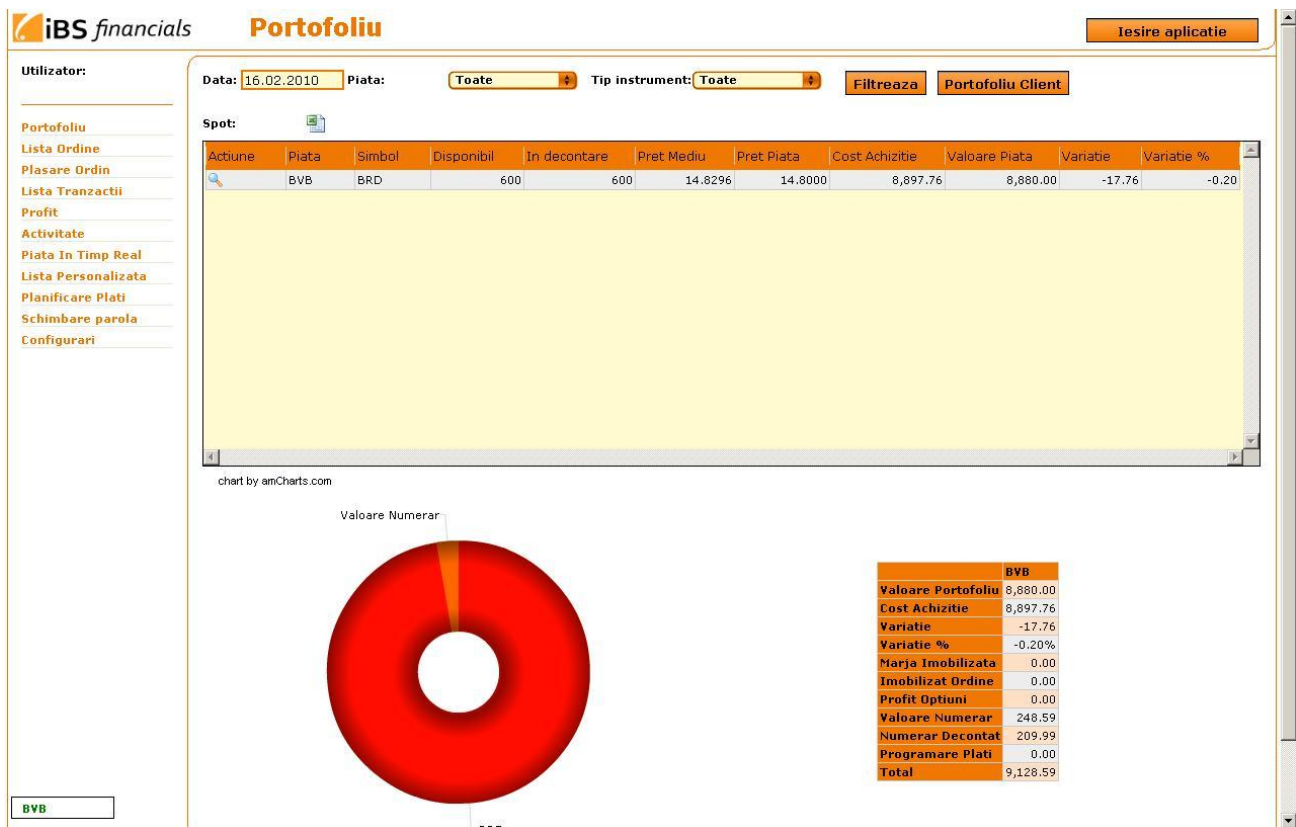

Permite vizualizarea portofoliului “in timp real”. Actualizarea informatiilor din portofoliu se face prin selectarea butonului “Filtreaza”. Graficul de tip “Pie” reprezinta procentual ponderea fiecarui simbol si a numerarului din.

Acest meniu evidentiaza detinerile actuale sau istorice, cat si de numerarul disponibil, decontat sau programat la plata.

Valoarea portofoliului este data de detinerile din portofoliu la “pretul pietei”

Cost achizitie este de dat de aceleasi detineri, dar calculate la pretul mediu ponderat (pmp). Variatia si variatia % evidentiaza diferenta dintre numerarul costul de achizitie al portofoliului si valoarea sa actuala.

Numerarul disponibil arata suma totala de care se poate folosi pentru a tranzactiona. Numerarul decontat este reprezentat de acea parte a numerarului disponibil care este si decontat si, deci, poate fi retrasa. Suma solicitata la plata este evidentziata in “Programare plati”.

Linia “Marja Imobilizata”, respectiv “Imobilizat ordine” reprezinta partea de disponibil numerar pentru care s-au introdus ordine pe piata futures (pentru marja) si spot (pentru ordine).

“Profitul optiuni” indica profitul relativ al optiunilor deschise la data solicitata.

Selectarea unui portofoliu de la o data anterioara se face prin selectarea datei si apoi a butonului “Filtreaza”.

Listarea unui portofoliu se face prin selectarea butonului “Portofoliu Client”.

2.1. Ecranul “Lisat Ordine”

Acest ecran permite vizualizarea ordinelor existente in piata sau a istoricului acestora. Filtrarea

ordinelor se poate face dupa: bursa, tip operatie, simbol, status, termen sau perioada de timp.

Statusul unui ordin poate fi: activ, respins, executat, anulat, suspendat sau expirat. Implicit este selectat statusul “activ”, dar la aparitia unui ordin respins suntem avertizati prin aparitia unui semnal vizual de forma **1** . Prin selectarea acestui semnal **1** afiseaza automat la lista ordinelor respinse. Acelasi semn este present in coloana “Rej” (rejected), iar prin plasarea cursorului in dreptul acesteia apare si mesajul cu motivul anularii.

Ordinele plasate in afara orarului de functionare a pietei, vor fi automat respinse de sistem si se vor gasi in lista de ordine respinse.

Coloana de status intern poate avea urmatoarele varinate:

- Initiat: lansat de client, dar neplasat inca in piata de catre trader;
- Plasat: lansat de client si plasat in piata de catre trader
- Respins: respins de catre trader sau piata.

Modificarea unui ordin se face prin selectarea iconitei “editeaza”. Campurile care pot fi modificate sunt: cantitatea si pretul. In momentul confirmarii modificarii e necesara validarea pe baza parolei de plasare ordine. Campurile modificate vor aparea mai departe ingrosate (bold).

Anularea ordinului se face prin selectarea butonului “anulare ordin”. Confirmarea anularii se face tot pe baza parolei de plasare ordine.

Listarea ordinelor se face prin selectarea perioadei pe care se doreste a se face listarea si apoi selectarea butonului “Filtreaza”. De asemenea, aceasta lista poate fi exportata si in excel (format “.csv”).

Sortarea tabelului se poate face prin apasarea pe capul de coloana dupa care dorim sortarea (crescator sau descrescator).

2.2. Erori posibile in cadrul plasarii ordinelor

invalid order size - cantitate gresita

invalid price step - pas de cotare al pretului gresit

invalid command for symbol-market - simbol sau piata inchisa

invalid order price - pret inafara limitelor de tranzactionare

2.3. Ecranul de "Plasare ordine"

Plasare Ordin

Piata: *

Operatie: * Cumparare Vanzare

Simbol: *

Cantitate: *

Pret: *

Termen: * Day Open

Plasarea ordinelor se face prin selectarea criteriilor necesare: bursa, operatie, pret, etc. La selectarea operatiei de cumparare fundalul ecranului se va colora in verde, iar la vanzare in roz.

Selectarea campurilor se face cu ajutorul tastelor TAB (pentru a inainta) si combinatia SHIFT+TAB (pentru a reveni la un camp anterior) sau prin folosirea mouse-ului.

Pretul la care se doreste plasarea ordinului se face prin utilizarea "." (punct).

Daca simbolul nu este selectat corect, se va deschide un nou ecran cu toate simbolurile disponibile, filtrate dupa caracterele solicitate de noi.

Ordinele sunt setate implicit pe valoare "Piata" in campul "Pret".

Ordinele sunt limitate de plasare de cantitatea disponibila (in cazul ordinelor de vanzare) si de numerarul disponibil (in cazul ordinelor de cumparare).

Validarea ordinelor se face prin confirmarea acestora pe baza unei parole. Parola implicita este "12345", urmand a fi modificata de dumneavoastra in orice moment se doreste acest lucru.

Prin selectarea butonului "Renunta" actiunea de plasare a ordinului este anulata.

Prin intermediul platformei NU se pot lansa ordine de cumparare/vanzare pe piata odd-lot.

Ordinele plasate in afara orarului de functionare a pietei, vor fi automat respinse de sistem.

2.4. Ecranul "Lista Tranzactii"

Data/Ora	Operatie	Simbol	Bursa	Cantitate	Pret	Pret mediu	Com(%)	Com(RDN)	Profit	Impozit	Valoare	Sold	Status
12.02.2010 14:04:43	Vanzare	SIF5	BVB	10,000	1.5400	1.5331			38.60	0.00	15,400.00	248.59	Executed
12.02.2010 12:32:15	Cumparare	SIF5	BVB	10,000	1.5300	1.5331			0.00	0.00	15,300.00	-15,120.61	Executed
11.02.2010 11:31:48	Cumparare	BRD	BVB	600	14.8000	14.8296			0.00	0.00	8,880.00	209.99	Executed
10.02.2010 10:20:10	Vanzare	SIF5	BVB	5,500	1.5500	1.5230			131.23	1.00	8,525.00	9,107.75	Executed
Total											48,105.00		

Lista tranzactiilor include toate tranzactiile efectuate de catre client pe o anumita perioada, implicit pentru ziua in curs. Filtrarea tranzactiilor se poate face dupa bursa, operatie, simbol sau perioada.

Tabelul din ecran poate fi, de asemenea, sortat dupa orice cap de coloana, crescator sau descrescator, prin selectarea capului de coloana cu pricina.

Coloana "Impozit" va fi completata in functie de legislatia in vigoare.

Coloana "Sold" prezinta disponibilul de numrar dupa efectuarea tranzactiei cu pricina.

Coloana "Profit" se calculeaza prin ponderarea preturilor de cumparare si vanzare cu comisiunile aferente, netinandu-se seama de impozitul pe profit.

Pretul mediu este pretul mediu ponderat al pachetului de actiuni care este vandut.

Listarea confirmarilor tranzactiilor se face prin selectarea perioadei dorite, apoi a butonului "Printeaza".

2.5. Ecranul “Profit”

Navigation Sidebar:

- Portofoliu
- Lista Ordine
- Plasare Ordin
- Lista Tranzactii
- Profit
- Activitate
- Piata In Timp Real
- Planificare Plati
- Schimbare parola
- Configurari

Period: 12.11.2009 - 13.11.2009

Table of Profit Data:

Actiune	Piata	Simbol	Cantitate	Profit	Impozit Retinut
	BVB	SIF5	0	76.02	0.00
	BVB	SIF3	0	-26.80	0.00
	BVB	SIF2	0	28.30	0.00

Summary Table:

Profit	
TOTAL	77.52

©2008 iBS financials - Powered by Sysgenic Group

Ecranul “profit” evidentiaza profitul/pierderea marcata pe o anumita perioada de timp,  atat pe fiecare simbol in parte, cat si total. Se poate filtra dupa perioada, iar tabelul se poate exporta in Excel (format “.csv”). Prin selectarea icoanei de detalii suntem trimisi catre ecranul “Trades”.

2.6. Ecranul “Istoric simbol”

Utilizator:

Period: 01.02.2010 16.02.2010

Filtreaza

- Portofoliu
- Lista Ordine
- Plasare Ordin
- Lista Tranzactii
- Profit
- Activitate
- Piata In Timp Real
- Lista Personalizata
- Planificare Plati
- Schimbare parola
- Configurari

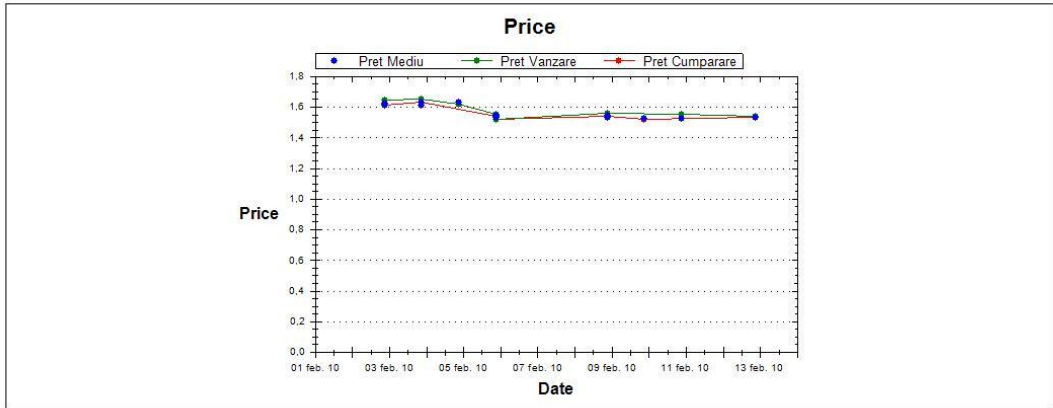

Data	Operatie	Simbol	Cantitate	Pret	Pret Mediu	Com (%)	Com (total)	Profit	Impozit	Valoare	Sold	ID Tranzactie	Tip
12.02.2010 14:04:43	Vanzare	SIFS	10,000	1.5400	1.5331	0.20	30.80	38.60	0.00	15,400.00	248.59	8251052	Order
12.02.2010 12:32:15	Cumparare	SIFS	10,000	1.5300	1.5331	0.20	30.60	0.00	0.00	15,300.00	15,120.61	8250159	Order
10.02.2010 10:20:10	Vanzare	SIFS	5,500	1.5500	1.5230	0.20	17.05	131.23	1.00	8,525.00	9,107.75	8240011	Order
09.02.2010 15:56:24	Cumparare	SIFS	5,500	1.5200	1.5230	0.20	16.72	0.00	0.00	8,360.00	600.80	8237697	Order
08.02.2010 16:10:00	Vanzare	SIFS	5,500	1.5600	1.5431	0.20	17.16	75.90	1.00	8,580.00	8,977.52	8230843	Order
08.02.2010 14:16:36	Cumparare	SIFS	5,500	1.5400	1.5431	0.20	16.94	0.00	0.00	8,470.00	415.68	8229366	Order
08.02.2010 10:23:34	Vanzare	SIFS	5,500	1.5600	1.5313	0.20	17.16	140.74	1.00	8,580.00	8,902.62	8226451	Order
05.02.2010 15:10:14	Vanzare	SIFS	1,500	1.5200	1.5313	0.20	4.56	-21.50	0.00	2,280.00	340.78	8223718	Order
05.02.2010 15:10:14	Vanzare	SIFS	18,500	1.5200	1.5313	0.20	56.24	-265.12	0.00	28,120.00	1,934.66	8223717	Order
05.02.2010 13:15:05	Cumparare	SIFS	1,500	1.5200	1.5313	0.20	4.56	0.00	0.00	2,280.00	29,998.42	8222063	Order
05.02.2010 13:14:18	Cumparare	SIFS	8,500	1.5200	1.5318	0.20	25.84	0.00	0.00	12,920.00	27,713.86	8222056	Order
05.02.2010 11:17:39	Cumparare	SIFS	10,000	1.5300	1.5366	0.20	30.60	0.00	0.00	15,300.00	14,768.02	8219916	Order
05.02.2010 11:14:09	Cumparare	SIFS	5,500	1.5400	1.5431	0.20	16.94	0.00	0.00	8,470.00	562.58	8219788	Order
05.02.2010 10:40:10	Vanzare	SIFS	1,500	1.5500	1.5431	0.20	4.65	5.73	0.00	2,325.00	9,049.52	8219034	Order
05.02.2010 10:39:33	Vanzare	SIFS	3,000	1.5500	1.5431	0.20	9.30	11.46	0.00	4,650.00	6,729.17	8219020	Order
05.02.2010 10:31:49	Vanzare	SIFS	2,500	1.5500	1.5431	0.20	7.75	9.55	0.00	3,875.00	2,088.47	8218735	Order

BVB

Ecranul "Istoric simbol" ne prezinta tranzactiile efectuate cu un anumit simbol pe o anumita perioada, tabelar si grafic.

2.7. Ecranul "Activitate"

Utilizator:

Period: 14.11.2009 14.11.2009

Filtreaza

Printeaza

- Portofoliu
- Lista Ordine
- Plasare Ordin
- Lista Tranzactii
- Profit
- Activitate
- Piata In Timp Real
- Planificare Plati
- Schimbare parola
- Configurari

Data Operatiei	Data Decontarii	Operatie	Piata	Simbol	Cantitate	Pret	Comision (%)	Comision (ron)	Impozit	Initiat De	Valoare
14.11.2009		Cumparare Planificat	BVB	SIF2	500	Piata	0.20	1.08	0.00	...	-541.08
14.11.2009		Cumparare Planificat	BVB	SIF1	500	Piata	0.20	1.11	0.00	...	-556.11

	Sold Initial	Total Incasari	Total Plati	Total Vanzari	Total Cumparari	Total Planificat	Total Comision	Sold Final
TOTAL	170.92	0.00	0.00	0.00	0.00	1,097.19	2.19	-926.27

Ecranul “Activitate” releva toata activitatea pe o anumita perioada de timp tinand cont de tranzactii, transferuri, fluxuri de numerar, cat si de ordinele de cumparare existente in piata la momentul respectiv. Pentru actualizarea datelor e necesara selectarea butonului “Filtreaza”.

Ca si in celelalte ecrane prezentate tabelul poate fi exportat sau listat dupa instructiunile anterioare.

Coloana “Initiat de” ne indica persoana care a efectuat ultima actiune asupra ordinului/tranzactiei respective. Valorile pot fi: Nume homeuser, nume broker sau “extern” (plasat din Arena).

2.8. Lista Personalizata

Acest meniu permite utilizatorilor crearea unei liste de simboluri personalizata care poate include simboluri de pe mai multe piete sau chiar burse (unde e cazul).

Personalizarea se face prin selectarea bursei, a pietei si apoi a simbolului pe care-l dorim. Dupa numirea si salvarea listei aceasta poate fi utilizata in “Piata in timp real” (nu inainte de repornirea acesteia).

2.8. Ecranul “Planificare plati”

Utilizator:

Portofoliu
Lista Ordine
Plasare Ordin
Lista Tranzactii
Profit
Activitate
Piata In Timp Real
Planificare Plati
Schimbare parola
Configurari

Actiune	Data Crearii	Data Operatiune	Valoare	Valoare Ramasa	Operatie	Procesat
	14.11.2009	17.11.2009	100.00	100.00	Planificare	Nu

©2008 iBS financials - Powered by Sysgenic Group

Din acest ecran se poate solicita transferul unei sume de bani in contul bancar, in limita numerarului decontat. In cazul unei solicitari de retragere numerar la o data ulterioara, confruntarea cu numerarul decontat se va face abia la data solicitata, urmand ca in functie de rezultat sa fie procesata plata, sa nu. Pana la data procesarii cererii aceasta poate fi oricand editata sau anulata.

Plata se poate solicita intr-un cont anume si moneda anume (daca SSIF-ul a fost instiintat cu privire la acest cont)

Tot in acest ecran clientul poate vizualiza orice plata/incasare anterioara.

2.9. Ecranul “Schimbare parola”

Utilizator:

Portofoliu
Lista Ordine
Plasare Ordin
Lista Tranzactii
Profit
Activitate
Piata In Timp Real
Planificare Plati
Schimbare parola
Configurari

Parola veche:

Parola noua:

Confirmare parola noua:

Schimba parola Renunta

©2008 iBS financials - Powered by Sysgenic Group

Din acest ecran poate fi modificata parola de acces, cat si pe cea de plasare ordine, pe baza parolelor vechi.

2.10. Configurari.

2.11. Ecranul "Piata in Timp Real"

Acest ecran este alcatuit din mai multe componente, si anume: Market Watch (Piata pe un nivel), MBO-urile (piata in adancime pe 5 nivele), Ticker-ul si Indicii in "timp real".

Market Watch-ul permite vizualizarea cotationii pe baza listelor predefinite sau personale. Aici putem vedea primul nivel de informatie (best Bid si Ask), cat si preturile si cantitatile din predeschidere. Pentru vizualizarea cotationii din predeschidere/preinchidere se selecteaza butonul "fixing", lucru care va adauga 2 coloane in acest ecran: TOP (pretul de deschidere potential) si TOQ (cantitatea de deschidere potentiala).

- TOP LICHIDE:** A table listing various securities with columns for Symbol, TOP, TOQ, Vol BID, Pr BID, Pr ASK, Vol ASK, Ultim Pret, Var%, Volum, Val/O 1, and Pr ref.
- BRD (Best Bid) and BRD:REGS:** Order book panels showing bid and ask prices and volumes for selected securities.
- Indice:** A table showing index values, changes, and percentages.
- SIF1, SIF2, SIF3:** Panels for different market segments, each with bid/ask order books and summary statistics.
- BUY/SELL:** Large buttons for executing orders.
- Summary Table:** A table at the bottom with columns: Actiune, Plata, Simb, Disponibil, In decontare, Pr Mediu, Pr Plata, Cost Achizitie, Val Plata, Var, Var %, BUY_SELL, BVB, TLV, and Total.

MBO-urile pot fi editate prin modificarea simbolului. Vizualizarea simbolurilor selectate se face prin apasarea tastei TAB.

Prin selectarea simbolului din Market Watch sau a denumiri emitentului din MBO putem vizualiza pagina de "Detalii simbol" pentru acel simbol.

Ticker-ul prezinta toate tranzactiile de pe pietele principale: REGS, RGSB, XMBS, DEAL si RGSJ.

Ordinele se pot plasa si din acest ecran prin selectarea butoanelor de "BUY" si "SELL". De asemenea, MBO-urile ofera posibilitatea plasarii ordinelor de tip "Match", prin dublu-click asupra pretului/cantitatii din bid/ask pana unde dorim sa vindem/cumparam.

2.11. Ecranul "Detalii Simbol"

Ecranul acesta ofera toate informatiile despre cotationile unui simbol intraday. Graficul intraday poate fi afisat pe perioade predefinite.

Acest ecran contine o parte de statistica a zilei, unde putem vizualiza volumul, valoarea, pretul minim, maxim sau mediu tranzactionat intr-o zi, etc. De asemenea, se pot vizualiza cotationile din predeschidere.

Ticker-ul din acest ecran permite vizualizarea ultimelor 20 de tranzactii, cat si a tuturor tranzactiilor din ziua respectiva (prin selectarea butonului "toate").

MBO-ul permite vizualizarea cotationilor pe toate pragurile, dar si pe fiecare ordin in parte. Ordinele

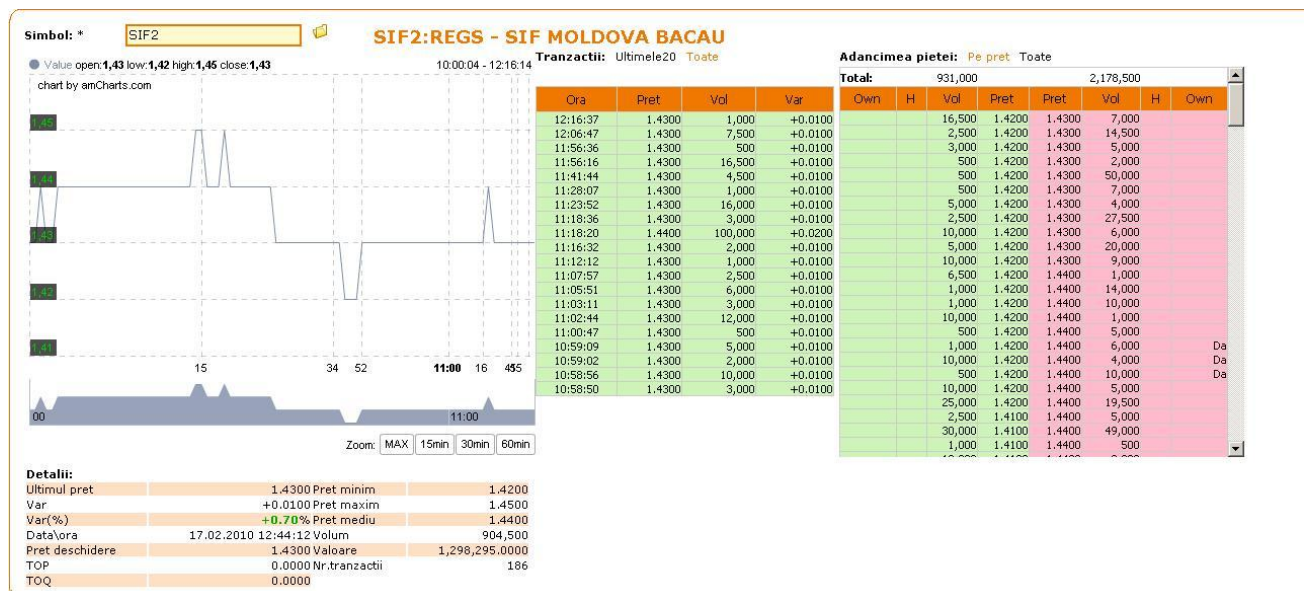

clientului sunt evidentiata permitand cunoasterea pozitiei exacta din piata. Tot aici putem utiliza ordinele de tip "Match", prezentate mai sus.

